

Pasal 7

Gereja Menunjukkan Teknik Pembukaan

“Wah, Daud dan Yohanes, sudah tiga bulan lebih saya tidak menjumpai saudara. Tentu pekerjaan di Gane berjalan lancar.” Demikian kata Bapak Eyo sambil tersenyum menyambut kedatangan pemuda-pemuda itu.

“Benar, sungguh baik. Puji Tuhan!” sambut Daud. “Gereja setiap bulan makin bertumbuh. Dua diaken mengajar kelompok orang percaya baru.”

“Itu kabar yang baik sekali,” ucap Bapak Eyo, “tetapi mengapa kalian kelihatan amat prihatin?”

Daud menunjukkan dua pucuk surat. “Saya menerima surat dari sahabat-sahabat saya yang merasa terpanggil membuka gereja di negara-negara lain yang memerlukan Injil. Tetapi negara-negara itu sedang mengalami kesukutran. Yang satu menderita kemiskinan dan pergolakan perang saudara yang baru saja berlalu. Yang lainnya adalah suatu tempat yang sangat memusuhi orang Kristen, di mana terdapat banyak pembatasan terhadap pemberitaan Injil. Apa yang dapat saya tulis untuk memberikan semangat kepada mereka?”

Bapak Eyo menjawab Daud dengan memberitahukannya mengenai gereja-gereja itu yang terdapat dalam pasal ini. Inilah contoh-contoh nyata dari gereja-



“Gereja mengutus pekerja-pekerja . . . ”

gereja yang bertumbuh dalam lingkungan yang amat sukar. Usahakanlah mengenali prinsip-prinsip yang berguna bagi masing-masing gereja sementara mempelajari pasal ini. Prinsip ini dapat diterapkan dalam keadaan apa saja.

ikhtisar pasal

Di Daerah Pedesaan
Di Daerah Kota
Di Wilayah Terlarang
Melalui Suatu Metode Baru

tujuan pasal

Sesudah menyelesaikan pelajaran ini, saudara seharusnya dapat:

- Mengenali prinsip-prinsip dasar pembukaan gereja dengan berhasil.
- Menghargai pekerjaan Roh Kudus untuk mengilhamkan metode baru untuk membuka gereja.

kegiatan belajar

1. Pelajarilah pasal ini sesuai dengan prosedur yang diberikan pada pasal 1. Jangan lupa membaca semua ayat Alkitab yang diberikan dan jawablah semua pertanyaan dalam uraian pasal.
2. Kerjakanlah soal-soal untuk menguji diri pada akhir pasal ini dan periksalah jawaban saudara dengan teliti. Tinjaulah kembali setiap jawaban yang salah jawabannya.

uraian pasal

DI DAERAH PEDESAAN

Tujuan 1. *Mempelajari sebuah contoh perbanyakan gereja dan mencatat prinsip yang diikuti.*

Dalam pasal ini akan saudara pelajari bagaimana empat gereja yang berbeda dibuka. Yang satu di daerah pedesaan, yang lain di daerah kota, yang lain lagi di daerah di mana berbagai tekanan politik atau masyarakat mempersulit orang untuk menjadi Kristen, dan yang terakhir didirikan melalui suatu metode baru yang tidak lazim. Pasal ini seharusnya membantu saudara melihat bagaimana kerjanya pembukaan gereja yang baik. Juga akan membantu saudara menemui beberapa sifat dari gereja yang bertumbuh dan berlipat ganda. Izinkanlah Tuhan menempatkan suatu visi di hati saudara untuk memulakan gereja baru di tempat saudara bermukim sementara mempelajari contoh-contoh ini.

Kisah berikut tentang sebuah gereja di Amerika Tengah dilaporkan dalam suatu wawancara dengan Dr. Melvin Hodges, seorang bekas administrator misi merangkap utusan gerejawi yang tersohor dan gurubesar mengenai misi. Ia telah mengarang beberapa buku yang baik dari hal pertumbuhan gereja, termasuk

Membangun Sidangku dan Pembimbing untuk Membuka Gereja Baru yang telah diterjemahkan ke dalam banyak bahasa. Membaca buku-buku tersebut dapat memberikan pengertian yang berharga mengenai perkembangan gereja.

Sebuah gereja dimulakan dalam tahun 1934 di suatu daerah pedesaan yang miskin di Amerika Tengah oleh seorang yang kurang pendidikan resminya. Ia tidak dikenal sebagai pengkhotbah besar, tetapi gembala sidang itu adalah seorang yang besar imannya yang berhasrat untuk menjadikan murid-murid bagi Yesus Kristus.

Gereja itu tidak bertumbuh cepat. Letaknya di daerah yang sedemikian miskinnya sehingga memerlukan 10 tahun bagi jemaat di sana untuk menyelesaikan gedung gereja mereka. Mereka melakukan sedapat-dapatnya sebagaimana masuknya keuangan. Gereja itu tidak pernah mempunyai lebih dari 100 anggota, dan jarang mencapai hadirin 150 orang. Namun, selama bertahun-tahun gereja ini adalah satu dari gereja-gereja yang terpenting dalam membantu penyebaran Injil ke seluruh negara.

Gembala sidangnya adalah seorang yang setia mengajarkan Firman Tuhan. Setiap Minggu malam ia mengajarkan jemaatnya doktrin kepercayaan mereka. Orang-orang mempelajari Alkitab dengan tekun. Gembala mengajarkan para pekerja tentang prinsip-prinsip gereja dari Alkitab dan bagaimana mengajarkannya kembali kepada orang lain (Mat. 28:20; 2 Tim. 2:2). Para pekerja ditugaskan untuk memulakan cabang-cabang sekolah Minggu dan gereja di desa-desa sekitarnya. Kebanyakan gereja baru itu mulai dengan pertemuan di rumah orang percaya baru. Para pekerja mengikuti teladan gembala mereka. Mereka setia terhadap tanggung jawab mereka dan menunjukkan kasih kepada rakyat di tempat mereka melayani (Yoh. 13:34-35). Sang gembala berkeyakinan bahwa gerejanya harus memulakan gereja baru di seluruh daerah sekelilingnya. Ia menganggap bahwa setengah jarak antara gerejanya dengan gereja terdekat dalam segala jurusan adalah daerah yang menjadi tanggung jawab gerejanya.

1 Bacalah setiap ayat Alkitab yang berikut, lalu tuliskanlah sebuah pernyataan singkat untuk menguraikan apa yang gembala itu perbuat untuk menaati perintah masing-masing ayat.

- a** Mat. 28:20
-
- b** 1 Tim. 2:2
-
- c** Yoh. 13:34-35
-

Bila para pekerja yang diajarkan oleh gembala menjadi lebih berpengalaman, biasanya mereka menjadi gembala di gereja baru. Mereka terus memperoleh bantuan dan pendidikan dari gereja yang mengutus, yang kadangkadang mereka namakan gereja “induk”. Gereja itu menjadi gereja yang memperbanyakkan diri. Ia tidak hanya memulakan gereja baru, tetapi juga mengajarkan gereja baru itu untuk berbuat demikian. Dari pasal 4 dapat saudara ingat contoh bagaimana tanaman arbei bertumbuh melalui sistem induk anak. Tanaman “induk” mengeluarkan tunas-tunas yang bersulur menjadi tanaman “anak”. Tanaman yang baru berakar dan pada gilirannya mengeluarkan tunas-tunas yang menjadi lebih banyak tanaman anak. Terjadi pengembangan tanaman yang berkesinambungan yang secara sistematis menyebar meliputi daerah yang luas.

Gereja mengutus pekerja-pekerja (seperti sulur-sulur tanaman) untuk menjadikan orang percaya baru dan mengumpulkan mereka di dalam gereja anak. Sewaktu orang percaya baru menjadi mahir dalam Firman Tuhan, mereka menjadi lebih kuat dan mampu bertumbuh lalu menarik kekuatan dari Firman. Segera setelah sebuah gereja baru menjadi cukup kuat, maka ia diperbolehkan bertanggung atas usahanya sendiri. Jemaat mengembangkan rasa tanggung jawab dan kasih terhadap gereja mereka dan bagi orang terhilang di daerah mereka. Akhirnya mereka sanggup menunjang gembala mereka dan mengutus pekerja-pekerja untuk bersaksi kepada orang yang memerlukan Kristus. Maka mereka sendiri menjadi gereja “induk”.

Sekarang sudah terdapat sekurang-kurangnya 25 gereja yang benar-benar mapan dalam lingkaran 32 kilometer dari gereja induk yang pertama. Masing-masing gereja itu juga mengutus tenaga-tenaga sukarela untuk memulakan gereja baru. Secara tetap dibentuk kelompok baru orang percaya. Pada setiap dua belas atau enam belas kilometer dalam setiap jurusan di seluruh daerah itu terdapat sebuah gereja yang mapan.

2 Bagaimana gembala memperbanyak pengajarannya?

.....
.....

3 Bagaimana pekerja-pekerja memperbanyak kesaksian mereka?

.....
.....

4 Berikanlah dua atau lebih tindakan yang memungkinkan gereja cabang menjadi gereja induk. Tulislah dalam buku catatan saudara.

DI DAERAH KOTA

Tujuan 2. *Menilai prinsip-prinsip dan metode-metode yang digunakan dalam memulakan dan memelihara pertumbuhan berkesinambungan dalam sebuah gereja dalam kota.*

Pada tahun 1958 seorang yang baru tamat sekolah Alkitab memulakan sebuah gereja baru dalam sebuah kemah kecil di pinggir sebuah kota besar. Gereja itu dimulakan di tengah-tengah kemelaratan sesudah perang. Gembala memberitakan Firman yang membawa iman, pengharapan, keselamatan, dan penyembuhan. Pertemuan doa subuh diselenggarakan. Tidak lama kemudian kabar tentang penyembuhan-penyembuhan tersebar ke daerah sekelilingnya. Penyembuhan dramatis dan pembebasan dari penguasaan roh jahat sering kali terjadi. Orang-orang mengalami sukacita keselamatan dalam Kristus dan memperoleh kebebasan dari kebiasaan berbuat dosa yang menguasai diri mereka. Dalam dua tahun jumlah orang percaya bertambah menjadi 300 orang.

Dua tahun kemudian pemimpin-pemimpin awam pertama diangkat sebagai diaken dan penatua. Mereka diajar secara teratur oleh gembala. (Pemimpin-pemimpin awam bukan pekerja gereja purna waktu. Mereka menanggung biaya hidup mereka sendiri dan memberikan waktu senggang mereka bagi pekerjaan Tuhan.)

Gereja bertumbuh terus dengan pesat. Sekali peristiwa sebuah tragedi yang tak sampai jadi membantu meningkatkan pertumbuhan gereja. Sementara berkhotbah pada suatu Minggu malam si gembala jatuh pingsan oleh sebab

kebiasan tenaga fisik. Hal itu disebabkan oleh upayanya untuk melaksanakan sebagian besar tanggung jawab pelayanan gereja. Selama bulan-bulan penyembuhannya ia mengatur sebuah rencana untuk mendidik orang lain untuk mengambil beberapa tanggung jawab gereja.

Gembala itu mendidik pria dan wanita untuk menjadi pemimpin “kesatuan sel”, kelompok-kelompok orang yang berkumpul di rumah orang di seluruh kota sekurang-kurangnya semalam dalam seminggu. Kesatuan sel ini terdiri dari 10 hingga 15 keluarga yang secara aktif bersaksi, berdoa, dan mempelajari Alkitab bersama-sama. Seorang pemimpin awam mengawasi pelayanan atas lima kesatuan sel. Lima puluh sampai seratus kesatuan sel diorganisir ke dalam seksi-seksi kesatuan sel yang dipimpin oleh seorang anggota staf penggembalaan yang bekerja penuh waktu. Sepuluh hingga dua puluh seksi kesatuan unit dibina oleh seorang gembala gereja yang dilantik. Kesatuan-kesatuan sel ini menyediakan pendidikan dan persekutuan bagi orang percaya baru. Sampai tahun 1983 sudah terdapat 18.000 lebih pertemuan kesatuan sel di segenap kota yang besar itu.

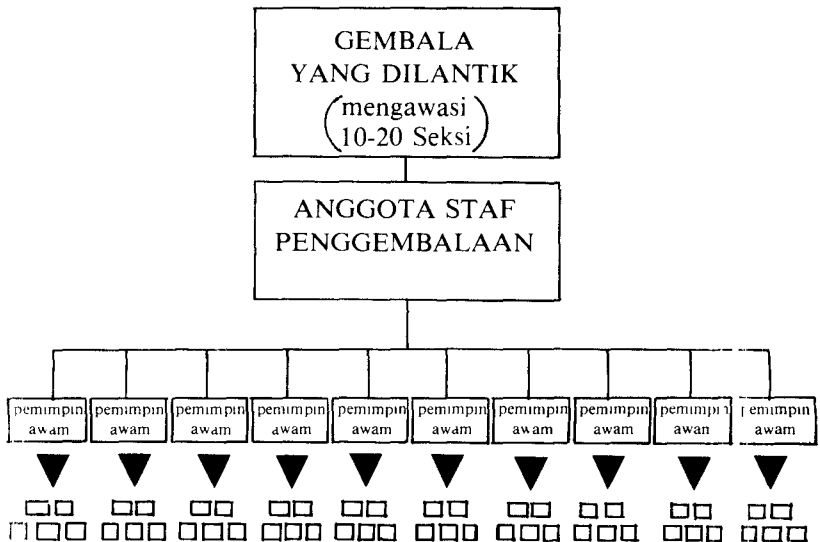

KESATUAN-KESATUAN SEL (lima puluh merupakan satu seksi)

5 Dua prinsip apakah yang dipakai oleh baik gereja di pedesaan maupun di daerah kota yang merangsang pertumbuhannya?

.....

6 Pilihlah pernyataan-pernyataan berikut yang BENAR yang memberikan alasan mengapa gereja di kota bertumbuh pesat.

- a** Gembala melakukan sendiri semua pekerjaan pelayanan gereja.
- b** Keperluan kerohanian orang-orang dipenuhi.
- c** Gereja dimulaikan dengan sebuah gedung besar dan indah.
- d** Orang-orang percaya bertemu dalam doa subuh.
- e** Pemimpin-pemimpin awam yang terlatih turut serta dalam pelayanan gereja.

7 Jika prinsip tertentu dituruti, maka pertumbuhan gereja adalah hasil yang wajar. Bagaimana gereja di kota melaksanakan prinsip-prinsip ini?

a Keperluan rohani dipenuhi melalui

.....

b Keperluan persekutuan dipenuhi melalui

.....

c Keperluan untuk pekerja tambahan dipenuhi ketika

.....

Pada tahun 1969 gereja itu telah bertumbuh sampai 8.000 anggota. Dengan iman jemaat mulai membangun sebuah gedung gereja baru bertempat duduk 10.000. Biayanya tiga juta dolar. Gembala diberitahukan oleh Roh Kudus untuk tidak menerima bantuan asing walaupun negaranya masih tetap amat miskin dan mengalami kesulitan uang. Gembala dan banyak orang menjual rumah mereka dan berpindah ke rumah susun yang kecil ruangnya, sambil menyumbang uangnya pada proyek bangunan gereja. Sesudah banyak pengorbanan gereja itu ditahbiskan pada tahun 1973. Lima belas bulan kemudian keanggotaannya melebihi 20.000 orang.

Sementara gereja bertumbuh, pelayanannya terus-menerus diperlukan. Sebuah sekolah Alkitab malam dimulaikan, gereja-gereja baru disponsori di seluruh tanah air, sebuah majalah Kristen diterbitkan, seminar-seminar pertumbuhan gereja dilaksanakan, dan utusan gerejawi dikirim ke banyak negara

di seluruh bumi untuk melayani rakyat mereka yang telah pindah ke negara-negara lain.

Menjelang tahun 1979 bukanlah sesuatu yang luar biasa melihat 3.000 lebih anggota baru bergabung dengan gereja setiap bulan. Dalam tahun 1983 gereja beranggota 275.000. Salah satu ciri khas gereja itu adalah penekanan yang kuat pada doa. Doa lebih penting di atas segala hal dalam kehidupan warga gereja, mulai dari perorangan pada kesatuan sel sampai pada gembala-gembala dan pemimpin-pemimpin awam. Doa dan puasa bagi warga jemaat dan keberluannya adalah lazim dalam semua pelayanan gereja.

8 Gereja di kota ini bertumbuh dengan kecepatan luar biasa, tetapi bukannya tanpa rencana tetap. Sebutlah dalam buku catatan saudara tiga atau empat metode yang merangsang pertumbuhan gereja.

9 Bacalah kembali jawaban saudara untuk soal 8. Lalu catatlah dalam buku catatan saudara jawaban atas pertanyaan berikut:

- a** Apakah mungkin bagi gereja di tempat lain untuk menggunakan metode demikian?
- b** Menurut saudara apakah akibatnya seandainya mereka melakukannya? Mengapa?
- c** Tetapkan suatu rencana singkat untuk menggunakan metode yang sama di daerah saudara.

DI WILAYAH TERLARANG

Tujuan 3. *Mempelajari contoh yang diutarakan dan mengenali rintangan-rintangan terhadap pembukaan gereja di daerah terlarang dan metode yang digunakan untuk mengatasinya.*

Di beberapa bagian dunia keadaan lebih sulit untuk hidup sebagai seorang percaya dan memuridkan orang baru. Di tempat demikian, sering terdapat tekanan keagamaan atau politik terhadap mereka yang menjadi orang percaya. Di daerah-daerah tertentu, baik tekanan politik maupun tekanan keagamaan berpacu untuk menimbulkan penganiayaan yang hebat terhadap orang percaya baru. Anggota keluarga yang tidak percaya diharapkan memaksa mereka untuk menyangkal iman mereka. Jika mereka tidak menyangkal iman, sering kali mereka dibunuh. Tekanan keras dari masyarakat itu terhadap kelahiran baru menuntut metode yang berbeda untuk memulakan gereja baru. Namun Tuhan kita masih “menghendaki supaya jangan ada yang binasa, melainkan supaya

semua orang berbalik dan bertobat'' (2 Pet. 3:9). Tuhan penebaran yang berdaulat selalu mendapat cara untuk membangun gereja-Nya di tempat yang paling sulit pun.

Kita dapat mempelajari beberapa metode penting dari sebuah gereja baru yang dimulainya dalam sebuah kota di suatu negara yang memberlakukan larangan ketat atas setiap agama kecuali agama resmi, yang bukan Kristen. Di negara tersebut rakyat telah menganut agama resmi itu selama bertahun-tahun. Menjadi orang yang percaya Kristus adalah melanggar hukum. Hanya beberapa orang asing merupakan orang percaya di negara itu.

Lalu Tuhan mengutus seorang saudara (pendiri gereja), yaitu seorang percaya dari sebuah negara tetangga. Segera ia menemukan apa yang pertama-tama harus dilakukannya. Rakyat di sana tidak dapat membaca Alkitab karena ditulis dalam bahasa yang berbeda dari bahasa mereka sehari-hari. Orang yang terdidik sekalipun tidak dapat mengertinya. Jadi si pendiri gereja itu menerjemahkan Injil Markus ke dalam dialek setempat. Tetapi setelah salinan pertama siap untuk dipergunakan, ia menemukan bahwa tidak mungkin mengedarkan bacaan Kristen kepada masyarakat.

10 Apakah dua rintangan yang pertama-tama harus diatasi oleh pendiri gereja itu?

.....

Saudara itu tidak putus asa, melainkan memutuskan untuk bersahabat dengan sebanyak-banyaknya orang. Ia berdoa, lalu ketika Roh Kudus membimbingnya, ia memberikan sebuah Injil Markus kepada kawan-kawannya. Sewaktu kawan-kawannya membaca buku itu mereka diundang ke rumah saudara kita itu untuk membahas berbagai pokok yang berkaitan dengan agama dan adat kebiasaan pelbagai bangsa. Ketika orang memasuki rumahnya, mereka diundang duduk atas tikar mengikuti adat kebiasaan mereka. Segera setelah orang memasuki ruangan mereka mengetahui bahwa tempat itu adalah tempat ibadah, dan mereka merasa senang. Mereka dapat membicarakan pendapat mereka dengan bebas.

Sesudah beberapa minggu, seorang menyadari bahwa ia telah menemukan kebenaran yang selama ini didambakan hatinya. Ia bertobat dan mengaku Kristus sebagai Juruselamat. Lama kelamaan beberapa orang lain menjadi percaya. Ada beberapa yang menerima baptisan Roh Kudus. Kelompok itu mulai bertumbuh.

11 Pilihlah pernyataan yang terbaik untuk menguraikan rintangan-rintangan utama yang harus diatasi oleh pendiri gereja agar dapat mencapai rakyat dengan Injil

- a) Rakyat terikat oleh adat istiadat serta ketakutan; mereka hanya menganut agama resmi. Pikiran mereka tertutup terhadap segala sesuatu yang menganjurkan agama yang lain.
- b) Masyarakat telah terbiasa dengan kebudayaan dan agama mereka, oleh karenanya, mereka bersikap melawan setiap jenis perubahan atau pengaruh asing.

Pendiri gereja itu sungguh cerdik. Ia tidak mencoba untuk mengendalikan segala sesuatu dalam gereja yang baru. Sejak awal, orang percaya baru memimpin pembahasan, doa, puji-pujian, dan lain kegiatan ibadah. Ketika kelompok itu berkembang maka itu dibagikan dalam beberapa kelompok kecil yang berkumpul di berbagai rumah. Rencana ini baik. Kelompok-kelompok baru itu menarik orang dari pelbagai wilayah di kota. Karena kelompok itu kecil maka mereka luput dari perhatian pejabat pemerintah, yang pasti akan bertindak terhadap kelompok yang besar.

Suatu ini orang-orang percaya ini sangat akrab satu sama lain. Dengan giat mereka menyokong orang yang ditindak. Pimpinan gereja baru itu berkembang begitu cepat sehingga pendiri gereja itu sudah pindah untuk memulakan sebuah gereja baru di suatu negara tetangga. Sementara itu gereja yang baru terus bertumbuh dan memperbanyak diri.

12 Bacalah Roma 10:14. Menurut ayat ini, apakah yang harus dilakukan terlebih dahulu jika orang hendak menerima Injil?

.....

13 Pilihlah pernyataan yang BENAR yang menguraikan metode yang digunakan untuk mengatasi hambatan-hambatan terhadap Injil.

- a) Keperluan begitu mendesak untuk mencapai rakyat dengan Injil sehingga pendiri gereja menggunakan cara-cara yang memperdayakan dan menarik mereka.
- b) Suasana akrab dan bebas ancaman memungkinkan orang-orang mendengar berita pendiri gereja.
- c) Dalam daerah terlarang pendiri gereja harus bersahabat dulu dengan orang-orang sebelum ia dapat membuat orang-orang berbalik dan bertobat.

MELALUI SUATU METODE BARU

Pengalaman Filipus

Tujuan 4. *Menjelaskan bagaimana gereja-gereja dapat dibuka dengan menggunakan kursus-kursus penginjilan.*

Ia Melihat Kebutuhan

Seorang pemuda, yang kita namakan Filipus, sedang mengikuti sekolah Alkitab. Ayah Filipus seorang penyembah berhala. Ketika Filipus diselamatkan, keluarganya tidak mengakuinya lagi. Selama tahun terakhir di sekolah Alkitab, Filipus merasa terbebani untuk membawa Injil ke daerah pegunungan yang terpencil di negaranya. Daerah itu dilanda kemiskinan di mana masyarakatnya tidak pernah mendengar Injil. Di sana banyak orang menyembah roh-roh jahat. Filipus melihat kebutuhan rohani dari rakyat tersebut.

Ia Menemukan Sarana

Sementara di sekolah Alkitab Filipus membantu di kantor setempat pada Lembaga Kursus Tertulis Internasional. Ia menjadi amat bergairah tentang kemungkinan untuk menginjili orang-orang yang tidak terjangkau di pegunungan dengan memakai pelajaran penginjilan LKTI, *Persoalan Utama Tentang Kehidupan*. Filipus telah menemukan sarana untuk memenuhi kebutuhan rohani itu.

Ia Membuat Ikrar

Filipus mengabdikan dirinya untuk mempergunakan sarana tersebut untuk membawa Injil kepada rakyat pegunungan. Tiap hari Sabtu ia naik bis sejauh yang dapat dicapainya. Lalu ia berjalan kaki selama dua jam sampai mencapai pegunungan. Pada Sabtu yang pertama ia menemukan 15 orang yang berhasrat mengikuti pelajaran itu. Mereka menyelesaikan pelajaran mereka lalu memberikan kepadanya nama-nama calon peminat lain. Tiap hari Sabtu Filipus kembali dengan kursus yang telah diperiksa. Ia mendaftarkan pengikut baru dan berkhotbah kepada penduduk desa bila ada kesempatan untuk itu. Banyak pengikut menerima Kristus sebagai Juruselamat mereka. Filipus terus memberi pelajaran tentang kebenaran Alkitab dengan menggunakan pelajaran LKTI yang lain; *Peristiwa Penting Dalam Kehidupan Kristus* dan *Penolong Ilahi*, yaitu pelajaran mengenai Roh Kudus.

Dalam waktu singkat sekelompok orang percaya membangun sebuah gereja kecil beratapkan jerami. Tidak selang berapa lama, gereja diorganisir menurut prinsip yang telah saudara pelajari dalam pasal 3.

Sekarang sudah ada gereja beranggota 250 orang lebih di daerah pegunungan itu. Filipus tidak tinggal di sana. Dengan menggunakan metode yang sama ia telah membuka enam gereja lagi. Tidak lama lalu Filipus pergi ke sebuah pulau di negaranya. Di situ 35 orang menerima Kristus sebagai hasil mempelajari *Persoalan-Persoalan Utama Tentang Kehidupan*. Mereka minta Filipus datang ke desa mereka untuk memberitakan Injil dan mengajarkan lebih banyak tentang Firman Tuhan. Filipus telah membangkitkan semangat orang lain untuk membuka gereja dengan menggunakan metode yang sama.

14 Berikan tiga langkah yang menyebabkan Filipus melaksanakan metodenya untuk membuka gereja. Pakailah buku catatan saudara.

Garis Pedoman untuk Diikuti

Di negara tempat Filipus bekerja, organisasi gereja nasional dan kantor LKTI nasional berpendapat bahwa garis pedoman diperlukan bila gereja baru dibuka, makanya prinsip-prinsip tertentu telah disepakati bersama.

Pertama, seorang pendiri gereja haruslah seorang pekerja yang mempunyai motivasi, dan dipimpin Roh Kudus. Roh Kudus menempatkan beban di hati pendiri gereja itu. Bila seorang berada di bawah pimpinan Roh Kudus ia sanggup bertekun dan bertahan, apa pun kesulitan dan pengorbanan yang dimintakan untuk melihat sebuah gereja didirikan.

Kedua, pekerja harus diperlengkapi dengan surat tugas yang lengkap dari badan gereja nasional dan kantor LKTI pusat. Pengurus setempat mungkin mencuriga seorang pendatang yang mengajarkan dari bahan-bahan yang belum pernah mereka lihat. Dengan surat perkenalan dari kantor tingkat nasional, pekerja dapat menerangkan misinya dan menghindari kesulitan dengan pejabat pemerintah setempat. Lagipula, ia beroleh kesempatan untuk bersahabat dengan para pejabat.

Ketiga, pekerja harus pergi ke suatu daerah yang tidak mempunyai pekerjaan gereja Injili. Para pekerja dengan pemimpin-pemimpin nasional dalam doa memilih jawaban yang tanpa gereja, tanpa penginjilan. Maksudnya bukanlah untuk menarik anggota dan penganut gereja Injili yang lain, tetapi untuk menjangkau yang belum terinjili.

Keempat, pendiri gereja harus bekerja sama dengan erat bersama gereja nasional. Badan gereja nasional diberitahukan mengenai rencana pembukaan gereja. Badan ini menolong memilih kawasan penginjilan, mengirim pekerja, dan membantu dengan perencanaan menyeluruh. Secepat mungkin gereja baru itu diatur dan digabungkan dengan organisasi gereja nasional.

15 Lingkarilah huruf di depan pernyataan-pernyataan BENAR yang mengungkapkan garis pedoman yang harus dituruti apabila menggunakan bahan bacaan untuk membuka gereja di wilayah baru.

- a Pendiri gereja harus bekerja di mana masyarakat tidak mempunyai kesempatan untuk mendengar berita Injil dari gereja lain di daerah itu.
- b Pendiri gereja harus memusatkan usahanya hanya di kota-kota besar di mana banyak orang ingin mendengar berita Injil.
- c Sangat penting bagi pendiri gereja untuk dimotivasikan dan dibimbing oleh Roh Kudus.
- d Segera setelah sebuah gereja baru didirikan, maka pendiri gereja harus memberitahukan pimpinan gereja nasional mengenai pekerjaannya di daerah itu.
- e Pendiri gereja harus membawa sertanya surat keterangan untuk pekerjaannya dari gereja nasional dan kantor LKTI nasional.

16 Andaikan saudara melihat suatu kebutuhan dan ingin membuka sebuah gereja di antara sekelompok orang dengan menggunakan pelajaran penginjilan. Uraikanlah langkah-langkah yang saudara perlu ambil untuk mewujudkannya. Tulislah jawabannya dalam buku catatan saudara.

Empat contoh yang benar tentang pembukaan gereja itu yang telah saudara pelajari memperlihatkan bagaimana gereja-gereja dapat dibuka dan bertumbuh di bawah keadaan yang beraneka macam. Masing-masing keadaan adalah unik, namun ada beberapa hal khusus yang sama bagi kesemuanya. Dengan mengikuti prinsip-prinsip yang sama gereja Yesus Kristus dapat bertumbuh di mana saja.

17 Teliti kembali contoh-contoh gereja dan pekerja yang diberikan dalam pasal ini. Dalam buku catatan saudara, tuliskan tiga atau empat sifat khas penting yang sama dalam setiap keadaan di mana gereja baru dibukakan.

soal-soal untuk menguji diri

BENAR-SALAH. Tulislah **B** pada titik-titik jika pernyataan itu **BENAR**. Jika salah tulislah **S**.

- 1 Gereja memperbanyak diri bilamana guru-guru mengajar orang lain untuk menjadi guru.
- 2 Beberapa gereja setempat dipanggil untuk menginjili orang terasing dan gereja lain mempunyai tanggung jawab untuk menjadi gereja induk.
- 3 Penting bagi pendiri gereja untuk memimpin semua kegiatan ibadah dalam sebuah gereja baru.
- 4 Prinsip induk-anak dalam pembukaan gereja dapat berhasil di wilayah kota maupun pedesaan.
- 5 Dua unsur yang diperlukan untuk pembukaan gereja yang berhasil ialah pekerja-pekerja yang mengabdikan dan menekankan pengajaran Alkitab.
- 6 Di kawasan agama dilarang, orang yang belum percaya dapat ditarik kepada Injil jika itu disampaikan kepada mereka dengan cara keakraban dan suasana tanpa ancaman.
- 7 Perbedaan bahasa tidak perlu diperhatikan oleh sebab Injil mempunyai kuasa.
- 8 Apabila seorang pendiri gereja dipanggil oleh Tuhan ia tidak memerlukan surat keterangan dari gereja nasional.

PILIHAN GANDA. Lingkarilah huruf pada jawaban yang benar.

- 9** Contoh-contoh pembukaan gereja yang berhasil dalam Kisah Para Rasul dan zaman ini menunjukkan
- a) bahwa para pemimpin gereja dalam Kisah Para Rasul lebih banyak berdoa.
 - b) pentingnya doa bersungguh-sungguh dan keterlibatan banyak pekerja.
 - c) bahwa mengandalkan Roh Kudus adalah lebih penting sekarang ini.
 - d) bahwa penekanan pada pengajaran Alkitab perlu dikurangi saat ini karena lebih banyak orang dapat membaca.

10 Sewaktu membuka gereja cabang, anggota gereja yang diberikan tanggung jawab oleh gembala untuk pekerjaan itu haruslah

- a) yang paling rohani agar mereka dapat berdoa.
- b) mereka yang terkenal dalam kota supaya mereka akan menarik orang lain.
- c) semua anggota demi mengembangkan pertumbuhan rohani mereka.
- d) mereka yang dididik dengan baik dan berpengalaman.

11 Pembukaan gereja melalui penggunaan pelajaran penginjilan dapat dikatakan sebagai suatu cara

- a) yang diilhami oleh Roh Kudus.
- b) yang telah dipakai dengan berhasil bertahun-tahun lamanya.
- c) untuk dipergunakan hanya di wilayah pedalaman.
- d) yang memerlukan banyak pekerja.

12 Pengalaman pembukaan gereja di daerah yang bermusuhan menunjukkan bahwa orang menanggapi

- a) pemberitaan penuh kuasa yang tidak memperlihatkan ketakutan terhadap permusuhan.
- b) kasih yang diperlihatkan dengan mengikuti kebiasaan-kebiasaan setempat.
- c) memberitakan Injil di tempat rahasia dengan hanya kawan-kawan kepercayaan.
- d) persahabatan yang tulus dan menyampaikan Kristus dalam cara yang disesuaikan dengan kebudayaan masyarakat.

jawaban pertanyaan dalam uraian pasal

9 a Ya, dikebanyakan tempat. Metode penginjilan harus berbeda bilamana ada larangan resmi.

b Mereka akan mengalami pertumbuhan pesat karena mereka akan menggunakan prinsip-prinsip Alkitab.

c Jawaban saudara.

1 a Ia mengajarkan doktrin Alkitab kepada jemaat.

b Ia mengajarkan para pekerjanya prinsip-prinsip Alkitab dan bagaimana mengajar orang lain.

c Ia adalah teladan kasih bagi manusia, dan ia mengajarkan para pekerja untuk menunjukkan kasih.

10 Ia harus menterjemahkan Injil Markus ke dalam bahasa setempat dan sesudah itu menemukan cara untuk memberikannya kepada orang-orang.

- 2 Ia mengajarkan Firman kepada pekerja gereja lalu mengutus mereka untuk memulakan gereja-gereja tetangga.
- 11 a) Rakyat terikat akan adat istiadat serta ketakutan; mereka hanya mengenyam agama resmi. Pikiran mereka tertutup terhadap segala sesuatu yang menganjurkan agama yang lain.
- 3 Mereka memperlihatkan kepada orang percaya baru tanggung jawab mereka untuk bersaksi kepada yang terhilang di daerah mereka.
- 12 Ia harus menemukan suatu cara untuk membuat orang *mencengarkan* pemberitaannya supaya mereka dapat *mendengar* Injil.
- 4 Jawaban saudara. Gereja cabang menjadi kuat melalui pengajaran Firman. Mereka diperbolehkan memikul tanggung jawab untuk gereja mereka sendiri. Mereka mengutus pekerja-pekerja untuk bersaksi kepada yang terhilang dan memulakan gereja lain.
- 13 a Salah.
b Benar.
c Benar.
- 5 Para gembala dengan setia mengajarkan Firman Tuhan, dan mereka juga mengajarkan orang percaya tentang tanggung jawab mereka untuk membagi kabar baik Kristus dengan orang-orang belum percaya. Orang percaya diutus untuk mengorganisir dan mengajar kelompok-kelompok yang pada gilirannya bertanggung jawab kepada orang lain.
- 14 Jawaban saudara tidak usah sama kata-katanya tetapi harus serupa.
- 1) Ia melihat kebutuhan rohani, atau ia berbeban bagi yang terhilang.
 - 2) Ia menemukan suatu sarana untuk memenuhi kebutuhan rohani itu.
 - 3) Ia mengabdikan dirinya untuk menggunakan sarana tersebut untuk membawa Injil kepada mereka yang memerlukannya.
- 6 a Salah.
b Benar.
c Salah.
d Benar.
e Benar.

- 15** a Benar.
b Salah.
c Benar.
d Salah. Ia harus menghubungi pemimpin-pemimpin gereja nasional sebelum ia berangkat ke suatu daerah.
e Benar.
- 7** a pengajaran penggembalaan yang konsisten, kebaktian doa secara teratur, pembebasan dari dosa dan penguasaan roh jahat, dan penyembuhan.
b mengorganisir orang-orang dalam kelompok kecil agar mereka dapat belajar dan bersekutu bersama-sama.
c pemimpin dididik dan diberikan tanggung jawab pelayanan.
- 16** Jawaban saudara harus memberikan suatu rencana yang mengikuti prinsip-prinsip yang diberikan dalam pasal ini. Berikut ini adalah jawaban yang dapat diberikan:
- 1) Memberitahukan pemimpin gereja nasional tentang rencana saya untuk memastikan bahwa saya telah memilih daerah yang belum diinjili. Mintakan bantuan mereka dan juga sebuah surat keterangan yang dapat saya gunakan untuk menerangkan misi saya kepada pejabat setempat.
 - 2) Mendapatkan surat tugas dari kantor LKTI pusat.
 - 3) Laksanakan rencana saya dengan menggunakan pelajaran-pelajaran untuk memperkenalkan Injil dan mengajar orang percaya baru.
 - 4) Melanjutkan pekerjaan saya sehingga sebuah gereja baru berdiri.
 - 5) Mengatur gereja dan menggabungkannya dengan organisasi gereja nasional.
- 8** Dalam urutan apa saja: Gembala berkhotbah berita yang positif meskipun dalam keadaan amat sukar. Gereja menyelenggarakan kebaktian doa subuh secara teratur. Mujizat penyembuhan dan pembebasan menarik orang yang belum percaya. Pemimpin-pemimpin awam dididik. Berpuasa dan berdoa adalah kebiasaan dalam semua pelayanan. Gereja memperbanyak pelayanannya melalui kelompok-kelompok kecil.
- 17** Jawaban saudara. Saya dapat katakan bahwa mereka semua mempunyai pekerja-pekerja yang mengabdikan, kebulatan tekad dalam doa, menekankan pengajaran doktrin Alkitab, dan memberikan tanggung jawab kepada orang percaya setempat.